Ø6mm 468mm Ø6mm

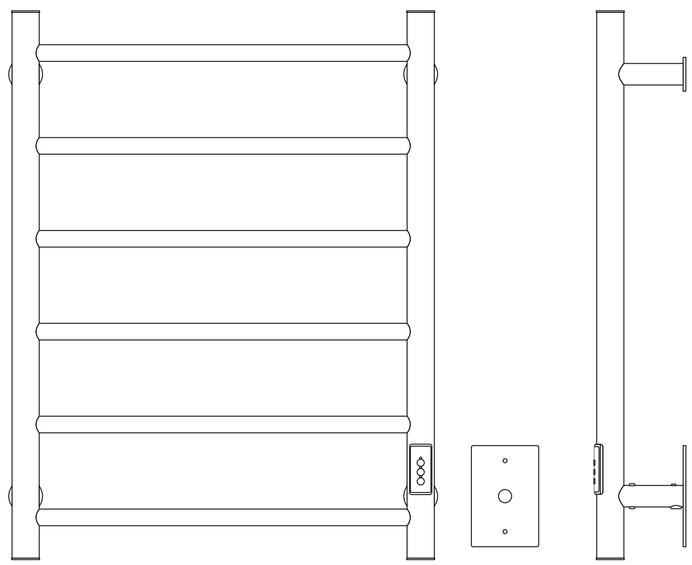

TOALHEIRO TÉRMICO 6 BARRAS REDONDO FOSTER

Modelos

FOTT01-110
FOTT02-110
FOTT04-110
FOTT01-220
FOTT02-220
FOTT04-220

Componentes Inclusos:

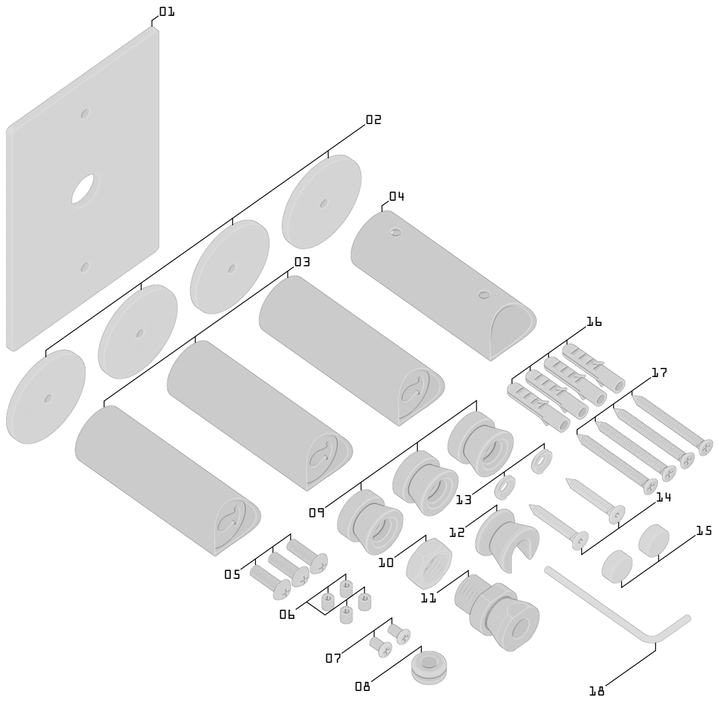

01 (1x) Chapa de acabamento da caixa de passagem
02 (4x) Chapa de acabamento dos suportes
03 (3x) Suportes Simples
04 (1X) Suporte com Rebaixo
05 (3x) Parafuso de fixação Suporte simples
06 (4x) Parafuso Allen sem cabeça
07 (2x) Parafuso de Trava do Suporte com rebaixo
08 (1x) Borracha de proteção do cabo
09 (3x) Âncoras simples
10 (1x) Porca da âncora com passagem de cabo
11 (1x) Âncora com passagem de cabo
12 (1x) Âncora com rebaixo
13 (2x) Arruela com rosca externa
14 (2x) Parafuso Allen Cabeça escariada
15 (2x) Capa de acabamento de parafuso
16 (4x) Bucha para alvenaria 6mm
17 (4x) Parafusos de fixação das âncoras.
18 (1x) Chave allen 2,5mm

Termo de Garantia

1. GARANTIA DO PRODUTO

A BELA METAIS assegura garantia de 10 anos para sua linha de toalheiros elétricos nos componentes não eletrônicos e 1 nos componentes eletrônicos, no que tange defeitos de fabricação para uso em instalações residenciais e em condições normais, conforme as normas brasileiras aplicáveis ao produto e enquanto pertencer exclusivamente ao comprador original.
A garantia contratual obedecerá aos prazos estabelecidos, sendo vedada a transferência da garantia para outro consumidor, independente de o consumidor tê-la informado.
No caso de reparação ou substituição de peças, o período de garantia não será estendido, mantendo-se sua contagem a partir da data da compra original.

2. EXCLUSÕES

A garantia não será aplicada em casos de:

· Peças perdidas;

· Danos sofridos pelo produto em consequência de quedas acidentais, manuseio ou instalação inadequadas ou erros de especificação;

· Manutenção incorreta realizada por pessoa não capacitada;

· Produto com corpos estranhos em seu interior como: cola, lubrificantes, detritos, fita veda-rosca ou qualquer outro material que impossibilite o seu correto funcionamento;

· Utilização de peças não originais;

· Adaptação e/ou acabamento não original de fábrica;

· Danos causados por limpeza inadequada com produtos químicos, solventes ou abrasivos do tipo saponáceo, palha de aço, esponja dupla face, entre outros aqui não relacionados.

· Falta de limpeza periódica.

· Produtos que não tenham sido utilizados conforme as recomendações do fabricante;

· Danos causados pela exposição direta e contínua à intempérie, umidade ou maresia, com exceção, dos produtos destinados para instalação nessas condições.

· Produtos instalados para uso público ou comercial terão a garantia reduzida para 1/3 (um terço) do prazo referencial de garantia, sempre respeitando o prazo mínimo de 3 meses determinado por lei.

3. COBERTURA

Esta garantia cobre:

· Defeitos de fabricação que afetem o acabamento e o funcionamento do produto;

· Vícios ocultos que não foram percebidos na entrega do produto;

A BELA METAIS se compromete com a troca de produtos ou reposição de partes sempre que o defeito identificado pelo consumidor for constatado por profissionais da BELA METAIS, o que pode ser feito por meio de fotos e vídeos enviados pelo consumidor ou através da análise física do produto, nos casos em que a empresa julgar que se faz necessário.

A BELA METAIS assegura a oferta de componentes de reposição enquanto não cessar a comercialização do produto. Caso cessada a comercialização, a BELA METAIS manterá peças de reposição em sua linha de produtos por um período razoável, conforme previsto em lei. Em situações extraordinárias onde não se considerar hábil repor o produto ou seus componentes, a BELA METAIS ressarcirá o cliente de acordo com o valor pago pelo produto na sua aquisição.

A garantia restringe-se a substituição e/ou conserto do produto defeituoso, conforme avaliado e definido pela BELA METAIS, não estando coberto o ressarcimento de custos relacionados a mão de obra para desinstalação e/ou instalação do produto e danos causados durante esse processo.

4. ACIONAMENTO

O acionamento da garantia poderá ser realizado pessoalmente, por e-mail, telefone ou através de outros meios de comunicação utilizados pela BELA METAIS como WhatsApp e chat online.

Para acionamento da garantia o consumidor deverá apresentar a nota fiscal de compra, descrever detalhadamente o defeito encontrado e enviar fotos ou vídeos exemplificando o problema relatado e, quando solicitado, enviar o produto para análise.

O acionamento da garantia poderá ser realizado através dos seguintes canais:

E-mail: sac@belametais.com.br

WhatsApp: (47) 3842-1211

Telefone: 0800 121 1089

Horário de atendimento: segunda à sexta das 09:00 às 17:30

5. DISPOSIÇÕES GERAIS

Não sendo caracterizada garantia, a responsabilidade de qualquer ônus será do consumidor.

A BELA METAIS se reserva no direito de introduzir melhorias em seus produtos, alterando características técnicas ou estéticas com intuito de melhor servir seus clientes, sem incorrer na obrigação de efetuar as mesmas alterações nos produtos já vendidos ou presentes em estoque.

6. VALIDADE

Este Termo de Garantia é válido em todo o território nacional, somente para produtos adquiridos e instalados no Brasil.

Bela Metais Comércio e Importação LTDA

CNPJ 32.851.667/0001-94

Servidão Himmemblau, 90 – Costa e Silva – Joinville/SC - Brasil

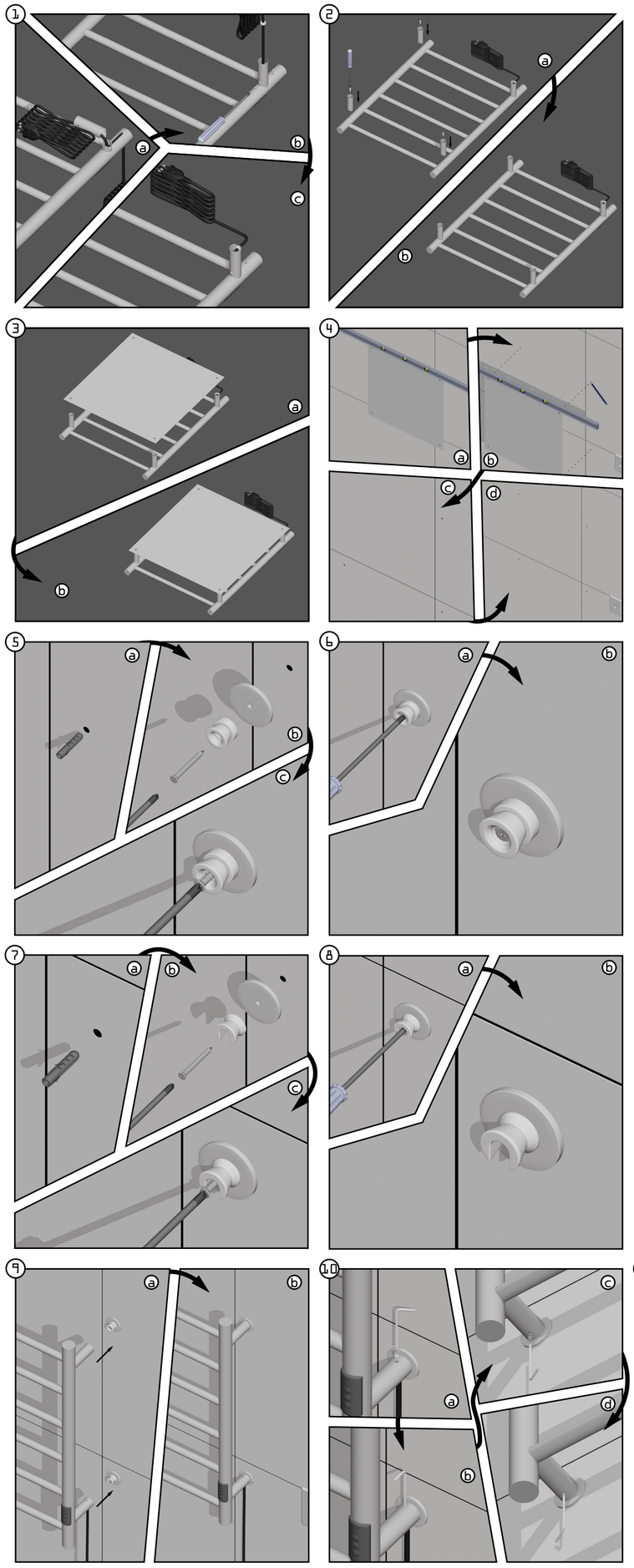

Instalação Simples
(com cabo de força)

Antes de inicar a instalação certifique-se de que o circuito dedicado do toalheiro encontra-se desligado

1a: Remova o toalheiro da embalagem e o posicione com os encaixes para os suportes para cima.
1b: Deslize a borracha de proteção do cabo de alimentação afastando-a do corpo do toalheiro, encaixe o suporte (mantendo o rebaixo para o cabo orientado para a parte inferior do toalheiro), em seguida utilizando uma chave Phillips e os parafusos fornecidos, faça a fixação.
1c: Acomode a borracha de proteção do cabo no rebaixo do suporte, deixando o cabo justo mas não esticado dentro do suporte.

2a: Faça a fixação dos demais suportes ao corpo do toalheiro utilizando tambem uma chave Phillips e parafusos fornecidos.
2b: Após fixados os suportes, certifique-se de estão bem presos.

3a/b: Alinhe este manual contendo o gabarito ao toalheiro e certifique-se de que o alinhamento está consistente com o do toalheiro.

4a: Com o auxílio de um nível, posicione o gabarito no local desejado de instalação.
4b: Mantendo o gabarito nivelado, faça as marcações na parede.
4c: Com as marcações realizadas, remova o gabarito.
4d: Realize as furações com broca 6mm.

5a: Para os suportes normais (sem cabo), insira as buchas 6mm nos furos, certificando-se de que estão completamente dentro da parede.
5b: Alinhe a placa de acabamento e âncora simples, utilizando o parafuso de fixação e chave Phillips.
5c: Inicie o aperto do parafuso.

6a: Mantendo a chapa de acabament firme, faça o aperto do pararfuso.
6b: Após o aperto, certifique-se de que a chapa de acabamento está bem fixada e sem folga.

7a: Para o suporte com cabo, insira a bucha 6mm no furo, certificando-se de que esta completamente dentro da parede.
7b: Alinhe a placa de acabamento, âncora com rebaixo (mantendo o rebaixo direcionado para baixo) e utilizando o parafuso de fixação e chave Phillips, inicie o aperto do parafuso.
7c: Aperte o parafuso até encostar âncora, placa de acabamento e parede, não realizando o aperto completo. Certifique-se que o rebaixo está na direção correta (Virado para baixo).

8a: Novamente, mantenha a chapa de acabamento firme e realize o aperto do parafuso.
8b: Finalize o aperto da âncora com rebaixo e placa de acabamento. Certifique-se de que a placa de acabamento está bem fixada e o rebaixo continua com a orientação correta.

9a: Posicione o toalheiro na orientação de instalação, certificando se de que o cabo e borracha de proteção do cabo estão bem acomodados no suporte.
9b: Encaixe os suportes do toalheiro nas âncoras.

10a: Utilizando chave allen e os parafusos sem cabeça. Faça a fixação do suporte com rebaixo. Mantendo o toalheiro levemente pressionado contra a parede.
10b: Finalize o aperto sem força excessiva.
10c: Faça o aperto dos suportes simples utilizando chave allen e os parafusos sem cabeça fornecidos. Mantendo o toalheiro levemente pressionado contra a parede.
10d: Finalize o aperto sem força excessiva.

11: Conecte o toalheiro a tomada. E religue o circuito elétrico do toalheiro.

INSTRUÇÕES DE SEGURANÇA

Este produto não se destina à utilização por pessoas com capacidades físicas, sensoriais ou mentais reduzidas, crianças ou por pessoas com falta de experiência e conhecimento, a menos que esteja sob supervisão de uma pessoa responsável pela sua segurança.

É altamente recomendado que crianças sejam supervisionadas quando estiverem próximas ao produto, a fim de evitar acidentes e assegurar que não estejam brincando com o produto.

Este produto deve ser instalado de modo que o trilho aquecido mais baixo esteja a pelo menos 600 ~ 650 mm acima do piso, evitando que crianças muito pequenas tenham acesso às partes aquecidas.

Caso o Cabo de alimentação sofra algum dano, deve-se apenas ser substituido pelo fabricante ou agente autorizado/especializado.

Este produto é destinado para secagem somente de tecidos lavados em água.

CUIDADOS (TÉCNICOS)

Antes de realizar a instalação certifique-se de que a voltagem do aparelho é a mesma do ponto de instalação.

Conforme NBR 5410 deve ser instalado um interruptor diferencial residual de alta sensibilidade (dispositivo DR com corrente de operação residual inferior a 30mA) exclusivo para este aparelho.

É Obrigatório um sistema de aterramento com impedância menor que 1,5 ohm para garantir a segurança do uso deste aparelho, conforme NBR5410.

A instalação elétrica do circuito e do aparelho deve ser realizada por pessoa qualificada.

Antes de realizar manuteções, instalação e/ou limpeza, desligue o disjuntor do circuito do aparelho, ou desconecte o plug da tomada

COMPOSIÇÃO

Aço inoxidável, plástico de engenharia, ligas de cobre, elastômero e componentes eletrônicos.

MANUTENÇÃO

Para prolongar a vida útil do produto, efetue a limpeza pelo menos uma vez na semana utilizando pano macio ou flanela, água e sabão neutro. Eventualmente pode ser aplicada cera automotiva a base de silicone. Não utilize produtos abrasivos.

PEÇAS DE REPOSIÇÃO E ASSISTENCIA:

Peças de reposição, assistência técnica e mais informações sobre o produto podem ser adquiridas através:
e-mail: sac@belametais.com.br
WhatsApp: (47) 3842-1211
Ligue: 0800-1211089

500mm 500mm

Ø6mm 468mm Ø6mm

Ø6mm 468mm Ø6mm

500mm

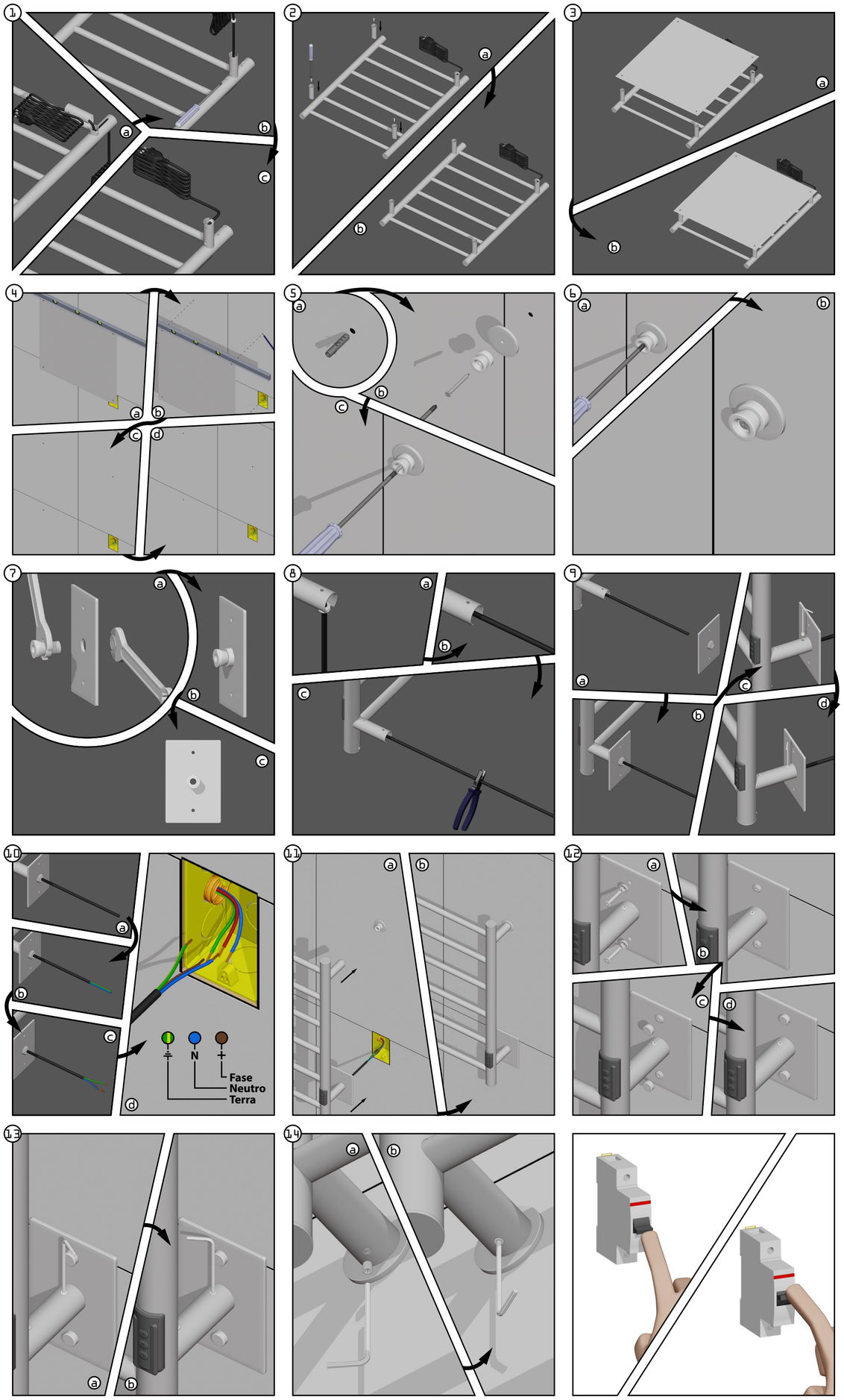

Instalação Oculta
(sem cabo de força aparente)

Antes de inicar a instalação certifique-se de que o circuito dedicado do toalheiro encontra-se desligado

1a: Remova o toalheiro da embalagem e o posicione com os encaixes para os suportes para cima.
1b: Deslize a borracha de proteção do cabo de alimentação afastando-a do corpo do toalheiro, encaixe o suporte (mantendo o rebaixo para o cabo orientado para a parte inferior do toalheiro), em seguida utilizando uma chave Phillips e os parafusos fornecidos, faça a fixação.
1c: Acomode a borracha de proteção do cabo no rebaixo do suporte, deixando o cabo justo mas não esticado dentro do suporte.

2a: Faça a fixação dos demais suportes ao corpo do toalheiro utilizando tambem uma chave Phillips e parafusos fornecidos.
2b: Após fixados os suportes, certifique-se de estão bem presos.

3a/b: Alinhe este manual contendo o gabarito ao toalheiro e certifique-se de que o alinhamento está consistente com o do toalheiro.

4a: Com o auxílio de um nível, posicione o gabarito no local da instalação, centralizando a posição inferior direita na caixa de passagem.
4b: Mantendo o gabarito nivelado, faça as marcações na parede.
4c: Com as marcações realizadas, remova o gabarito.
4d: Realize as furações com broca 6mm.

5a: Para os suportes normais (sem cabo), insira as buchas 6mm nos furos, certificando-se de que estão completamente dentro da parede.
5b: Alinhe a placa de acabamento e âncora simples, utilizando o parafuso de fixação e chave Phillips.
5c: Inicie o aperto do parafuso.

6a: Mantendo a chapa de acabament firme, faça o aperto do pararfuso.
6b: Após o aperto, certifique-se de que a chapa de acabamento esta´bem fixada e sem folga.

7a: Utilizando 2 chaves de boca n18, fixe a âncora com passagem de cabo na chapa de acabamento da caixa de passagem (deixando os rebaixos em aproximadamente 45 graus em relação a chapa de acabamento).
7b: Faça o aperto da âncora de forma que não seja possivel movimenta-la com as mãos.
7c: Confira o alinhamento da âncora.

8a: Realoque a borracha de proteção do cabo na direção do toalheiro, levando-a até a parte interna do suporte com rebaixo.
8b: Gentilmente estenda o cabo de força no sentido oposto do toalheiro.
8c: Meça aproximadamente 20cm à partir do fim do suporte com rebaixo e corte o cabo utilizando um alicate.

9a: Passe o cabo através da chapa de acabamento e âncora.
9b: Acople o suporte e chapa de acabamento, certificando-se de que a chapa está completamente encostada ao suporte.
9c: Utilizando parafuso allen sem cabeça e chave allen, trave a chapa de acabamento ao suporte.
9d: Não realize o aperto completo, apenas o suficiente para travar as partes.

10a/b: Desencape a capa externa do cabo de força (aprox. 5cm).
10c: Desencape a capa dos cabos individuais (aprox. 10mm).
10d: Faça a conexão com o circuito predial.

11a: Com a conexão finalizada, alinhe o toalheiro às âncoras já fixadas.
11b: Acople o toalheiro as âncoras ja fixadas na parede. Certificando-se de que a fiação está bem acomodada na caixa de passagem.

12a: Alinhe a chapa de acabamento com a caixa de passagem, alinhando os parafusos com os furos da caixa de passagem.
12b: Utilizando os parafusos e as arruelas com rosca externa faça a fixação da chapa de acabamento.
12c: Após aperto dos parafusos, instale as capas de acabamento.
12d: Rosqueie-as até ficarem rentes a chapa de acabamento.

13a: Utiizando chave allen, afrouxe um pouco o parafuso allen sem cabeça do suporte com rebaixo.
13b: Pressione levemente o toalheiro contra a chapa de acabamento, mantendo-o encostado e faça o aperto do parafuso novamente.

14a: Utilizando chave allen e parafusos sem cabeça, inicie o rosqueamento dos parafusos nos suportes simples.
14b: Pressionando levemente o toalheiro contra a âncora, faça o aperto final dos parafusos dos suportes simples.

APÓS FINALIZADA A INSTALAÇÃO, LIGUE O DISJUNTOR DEDICADO PARA O TOALHEIRO.

Operação do timer
(funcionalidades do temporizador)

Liga / Desliga

• Pressione o botão liga/desliga (2)

• Um led branco irá indicar que o toalheiro está ligado em potência máxima (3)

• Pressione o botão liga/desliga novamente para desligar o aparelho (4)

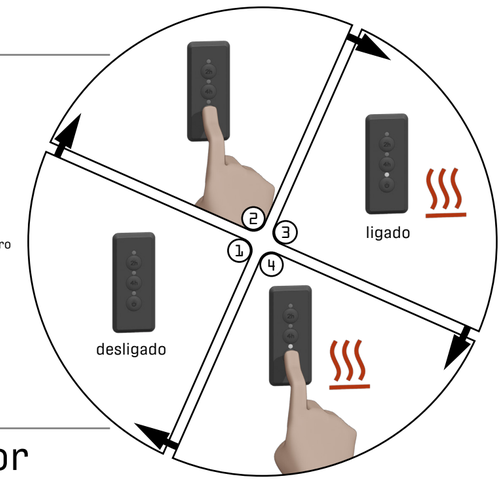

Temporizador

Temporizador 2 horas

• Pressione o botão liga/desliga

• Um led branco irá indicar que o toalheiro está ligado em potência máxima

• Pressione o botão 2h para configurar o aparelho para trabalhar em potência máxima e desligar após 2 horas automaticamente.

•Durante o funcionamento um led indicador branco acenderá indicando a função selecionada.

Temporizador 4 horas

• Pressione o botão liga/desliga

• Um led branco irá indicar que o toalheiro está ligado em potência máxima

• Pressione o botão 4h para configurar o aparelho para trabalhar em potência máxima e desligar após 4 horas automaticamente.

•Durante o funcionamento um led indicador branco acenderá indicando a função selecionada.

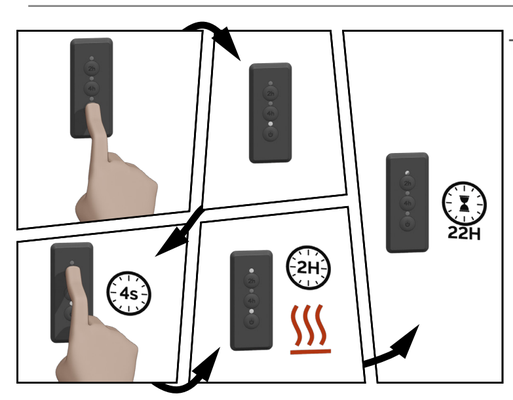

Temporizador 2 horas
Com ativação diária automática

• Pressione o botão liga/desliga

• Pressione e segure o botão 2h por aproximadamente 4 segundos para ativar o temporizador e configurar o toalheiro para trabalhar em potência máxima por 2 horas.

• Após 2 horas o toalheiro desligará automáticamente e iniciará o timer de 22 horas para a proxima ativação.

• Um led piscando indicará que o timer está em contagem regressiva para a próxima ativação.

• Para desligar o timer, pressione o botão liga/desliga.

Temporizador 4 horas
Com ativação diária automática

• Pressione o botão liga/desliga

• Pressione e segure o botão 4h por aproximadamente 4 segundos para ativar o temporizador e configurar o toalheiro para trabalhar em potência máxima por 4 horas.

• Após 4 horas o toalheiro desligará automáticamente e iniciará o timer de 20 horas para a proxima ativação.

• Um led piscando indicará que o timer está em contagem regressiva para a próxima ativação.

• Para desligar o timer, pressione o botão liga/desliga.

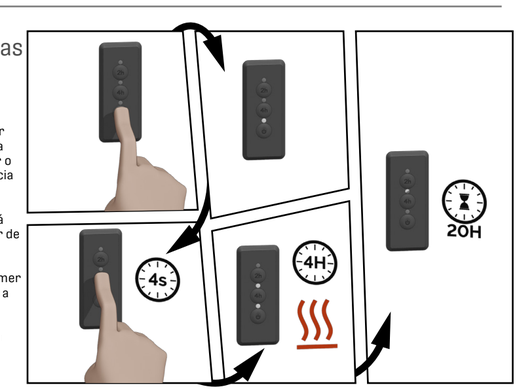

bela metais

FICOU COM ALGUMA DÚVIDA?

Entre em contato conosco!

De 2ª a 6ª das 9h às 12h e das 13h às 17:30h

contato@belametais.com.br (47) 3842-1211

Ø6mm 468mm Ø6mm